



Buenos Aires
Gobierno de la Ciudad

Movimiento de Pasajeros
Informe Anual
Año 2008

Índice

1. Introducción.....	5
2. Terminales.	5
3. Resultados	6
3.1 Frecuencias Terrestres.....	6
3.1.2 Terminal de Ómnibus de Retiro. Servicios Nacionales.	6
3.1.3 Terminal de Ómnibus de Retiro. Servicios Internacionales.....	7
3.2 Frecuencias Aéreas	8
3.2.1 Aeropuerto Internacional de Ezeiza.	8
3.2.2 Aeroparque J. Newbery. Servicios Nacionales.	10
3.2.3. Aeroparque J. Newbery. Servicios Internacionales.....	11
4. Anexo	13

Balcarce 360 2º Piso
Tel: 4114-5747/46
Email: estadisticas_turismo@buenosaires.gov.ar
Web: www.bue.gov.ar

Buenos Aires, marzo de 2008.

Ministro de Cultura

Ing. Hernán Lombardi

Director Ejecutivo

Lic. Rodrigo Herrera Bravo

Coordinadora del Área de Estudios de Mercado y Estadísticas Turísticas

Lic. María Cecilia de Salterain

Redacción y análisis

Florencia Rocha

Colaboradores

Lic. Ricardo Latorre

Dominique Gorin

Agradecimientos

TEBA. S.A. Sr. Fabián Collado
AA2000

Movimiento de Pasajeros Informe Anual 2008

1.Introducción

En el marco del Área de Estudios de Mercado y Estadísticas Turísticas del Ente de Turismo, se lleva adelante el **seguimiento sobre el movimiento de pasajeros y servicios en las diferentes terminales aeroportuarias de la ciudad, como así también terrestre**; cuyo objetivo es desarrollar una investigación sobre el ingreso de personas a través de dichas terminales.

Entre las acciones contempladas en dicho estudio, se realizan **conteos de las frecuencias arribadas a la ciudad**.

2.Terminales.

Las Terminales relevadas son las siguientes:

- Terminal de Ómnibus de Retiro.
- Aeroparque Metropolitano J. Newbery.
- Aeropuerto Ministro Pistarini. Ezeiza.

3. Resultados

3.1 Frecuencias Terrestres.

Durante el año 2008 arribaron a la Ciudad un total de 329.504 servicios, tanto nacionales como internacionales. En cuanto a la distribución porcentual, el 94,9% del total de frecuencias arribadas fue de servicios nacionales.

Cuadro 3.1.1. Distribución de los servicios arribados. Terminal de Ómnibus de Retiro. Año 2008. Ciudad de Buenos Aires.

Retiro	Frecuencias	%
Nacionales	312.587	94,9%
Internacionales	16.917	5,1%
Total	329.504	100%

Fuente: TEBA SA
Elaboración: Área de Estudios de Mercado y Estadísticas Turísticas.
Ente de Turismo. GCBA.

3.1.2 Terminal de Ómnibus de Retiro. Servicios Nacionales.

A lo largo del año 2008 arribaron 312.587 servicios provenientes del interior del país. En cuanto a su distribución porcentual, el 1º trimestre del 2008 fue el que concentró mayor cantidad de servicios; enero 10,3%, febrero 9,41% y marzo el 9,0% del total. Coincidiendo con los meses del receso vacacional.

Cuadro 3.1.2. Distribución de los servicios nacionales arribados. Terminal de Ómnibus de Retiro. Año 2008. Ciudad de Buenos Aires.

Mes	Frecuencias Nacionales	%
Enero	32.304	10,3%
Febrero	29.479	9,4%
Marzo	28.032	9,0%
Abril	23.277	7,4%
Mayo	25.067	8,0%
Junio	22.248	7,1%
Julio	25.550	8,2%
Agosto	26.815	8,6%
Septiembre	24.163	7,7%
Octubre	25.446	8,1%
Noviembre	23.887	7,6%
Diciembre	26.319	8,4%
Total	312.587	100%

Fuente: TEBA SA
Elaboración: Área de Estudios de Mercado y Estadísticas Turísticas.
Ente de Turismo. GCBA.

3.1.3 Terminal de Ómnibus de Retiro. Servicios Internacionales.

El total de servicios internacionales a la Ciudad fue de 16.917 durante el 2008.

En coincidencia con los servicios nacionales, los internacionales concentraron su mayor cantidad durante el primer trimestre del año 2008. Enero 12,6%, febrero 10,2% y marzo 9,0%.

Los servicios internacionales provienen de Brasil, Uruguay, Paraguay, Chile, Bolivia y Perú.

Cuadro 3.1.3. Distribución de los servicios internacionales arribados. Terminal de Ómnibus de Retiro. Año 2008. Ciudad de Buenos Aires.

Retiro	Frecuencias Internacionales	%
Enero	2.137	12,6%
Febrero	1.719	10,2%
Marzo	1.520	9,0%
Abril	1.163	6,9%
Mayo	1.299	7,7%
Junio	1.149	6,8%
Julio	1.391	8,2%
Agosto	1.418	8,4%
Septiembre	1.221	7,2%
Octubre	1.323	7,8%
Noviembre	1.113	6,6%
Diciembre	1.464	8,7%
Total	16.917	100%

Fuente: TEBA SA

Elaboración: Área de Estudios de Mercado y Estadísticas Turísticas.
Ente de Turismo. GCBA.

3.2 Frecuencias Aéreas

3.2.1 Aeropuerto Internacional de Ezeiza.

Durante el año 2008 arribaron al aeropuerto de Ezeiza un total de 29.748 vuelos de pasajeros en líneas regulares. En cuanto a su distribución a lo largo del año, se observa que los meses de marzo y diciembre recibieron la mayor cantidad de vuelos (2.888 y 2837 respectivamente). – ver: 4. Anexo-

Por otro lado, los países limítrofes concentran el 59,1% del total de los vuelos arribados, seguido de resto de América (28,9%) y Europa, Oceanía y África (12,0%) de los mismos.

Gráfico 3.2.1.1 Distribución Anual de los vuelos arribados al Aeropuerto Internacional de Ezeiza, según región de origen. Año 2008. Ciudad de Buenos Aires.

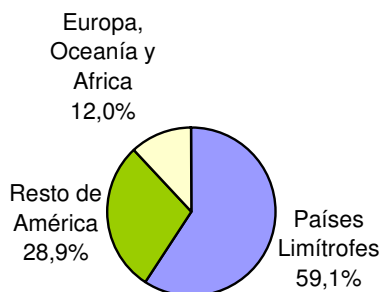

Fuente: AA2000.
Elaboración: Área de estudios de Mercado y Estadísticas Turísticas.
Ente de Turismo. GCBA.

La distribución por países es muy clara, desde Brasil arriban el 53,8% de los vuelos. Continuando con el ranking de los primeros 5 países, en segundo lugar se ubicó Santiago de Chile (24,3%), tercero EEUU (20,0%) y por último en el 4 y 5 lugar se ubicaron Perú (10,4%) y España (8,9%) del total de los vuelos.

La ciudades más importantes en cuanto a la emisión de vuelos hacia Ezeiza, fueron las siguientes durante el 2008: San Pablo (4039 vuelos), en segundo lugar se ubicó Santiago de Chile (3811 vuelos), seguido de Río de Janeiro (2093), Lima (1632 y Miami (1473).

Gráfico 3.2.1.2 Distribución de los vuelos arribados al Aeropuerto Internacional de Ezeiza, según país de origen. Año 2008. Ciudad de Buenos Aires.

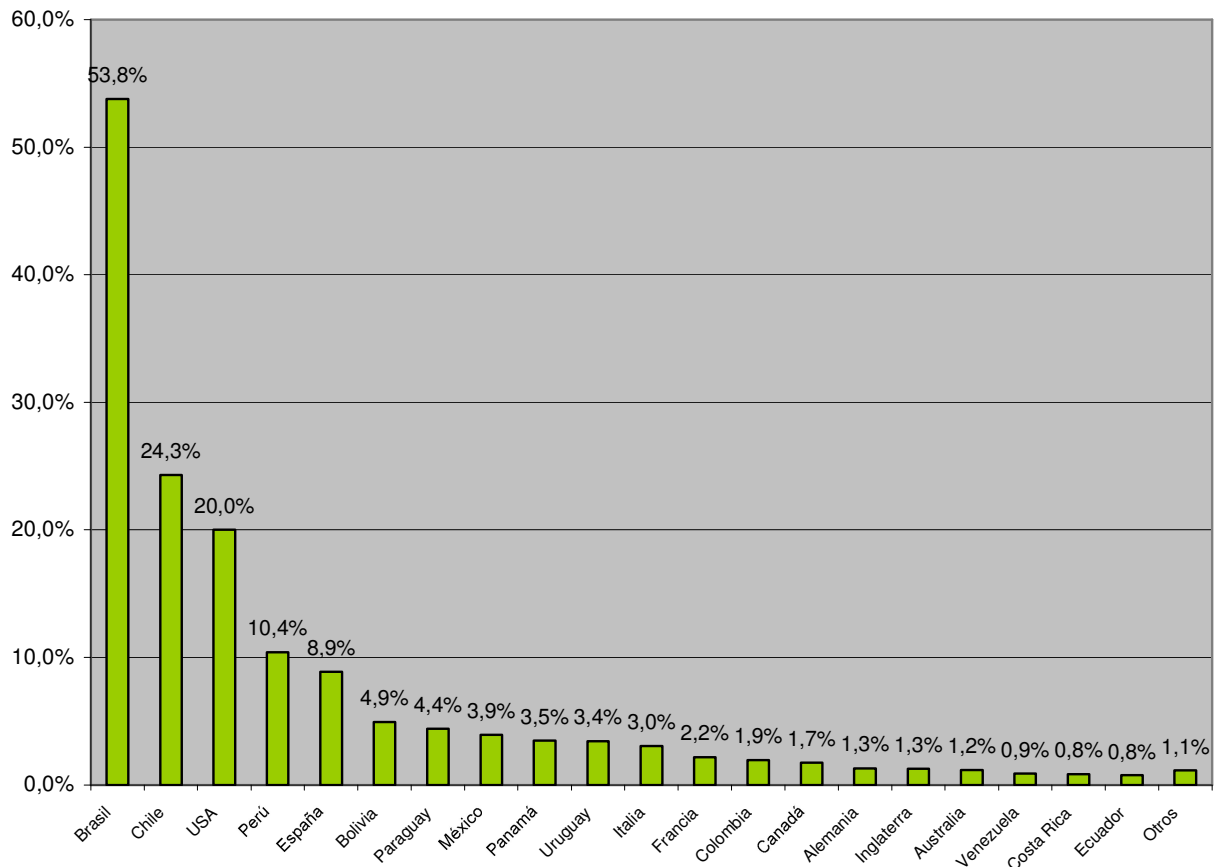

Fuente: AA2000.
Elaboración: Área de estudios de Mercado y Estadísticas Turísticas.
Ente de Turismo. GCBA.

3.2.2 Aeroparque J. Newbery. Frecuencias Nacionales.

Arribaron a la Ciudad durante el año 2008, 26.800 vuelos provenientes del interior del país.

La región Patagónica concentro la mayor cantidad de vuelos hacia la Ciudad (31,5%), seguido de la región Central (27,2%) y Noroeste (14,6%)

Gráfico 3.2.2.1 Distribución Anual de los vuelos arribados al Aeroparque Jorge Newbery, según región de origen. Año 2008. Ciudad de Buenos Aires.

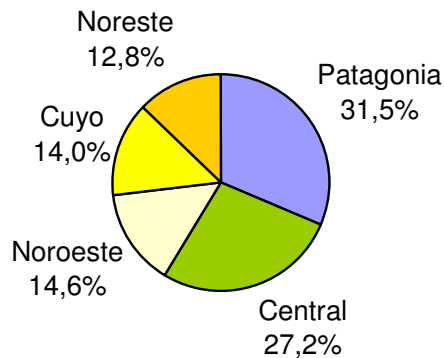

Centro: Buenos Aires, Córdoba, Santa Fé.

Patagonia: La Pampa, Neuquén, Río Negro, Chubut, Santa Cruz, Tierra del Fuego.

Noroeste: Salta, Jujuy, Tucumán, Catamarca y Santiago del Estero.

Noreste: Misiones, Formosa, Chaco, Corrientes, Entre Ríos.

Cuyo: Mendoza, San Luis, San Juan y La Rioja

Fuente: AA2000.

Elaboración: Área de estudios de Mercado y Estadísticas Turísticas.
Ente de Turismo. GCBA.

3.2.3. Aeroparque J. Newbery. Frecuencias Internacionales

Durante el año 2008, arribaron al aeroparque J. Newbery **4953** vuelos internacionales.

La mayor cantidad de vuelos provenían de la ciudad de Montevideo (77,81%), Punta del Este, la siguió, concentrando el 18,12%. En tercer lugar se ubicó Asunción (3,80%) del total.

Gráfico 3.2.3.1 Distribución Anual de los vuelos internacionales arribados al Aeroparque J. Newbery, según ciudad de origen. Año 2008. Ciudad de Buenos Aires

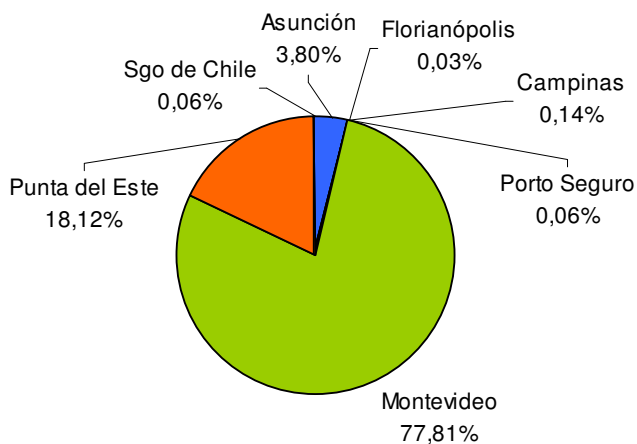

Fuente: AA2000.
Elaboración: Área de estudios de Mercado y Estadísticas Turísticas.
Ente de Turismo. GCBA.

3.3 Pasajeros – Terminales Aéreas

Durante el año 2008, ingresaron a la ciudad de Buenos Aires por el Aeropuerto de Ezeiza 7679601 personas, en tanto por Aeroparque J. Newbery 5.614.489 personas.

El mes que mas pasajeros recibió Ezeize fue enero (745.785). Para el aeroparque J. Newbery fue el mes de diciembre (536.944).

Gráfico 3.3.1 Distribución Anual de los pasajeros arribados al Aeroparque J. Newbery y Aeropuerto Internacional de Ezeiza, según mes de arribo. Año 2008. Ciudad de Buenos Aires.

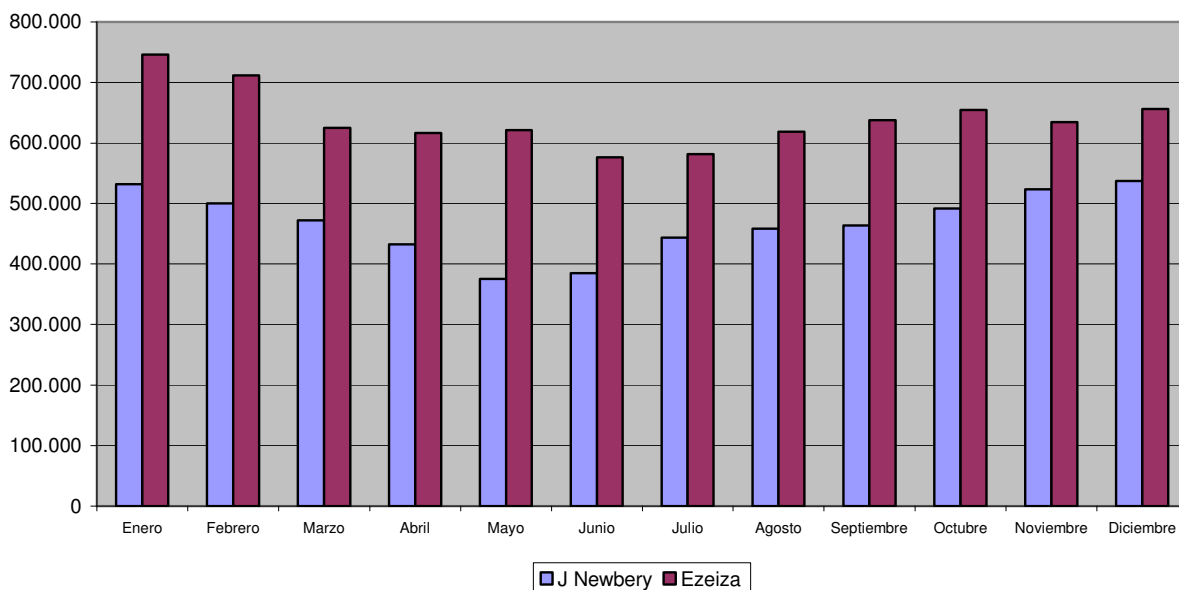

Fuente: AA2000.
Elaboración: Área de estudios de Mercado y Estadísticas Turísticas.
Ente de Turismo. GCBA.

4. Anexo

Cuadro 4.1.1 Total Anual de los vuelos arribados al Aeropuerto Internacional de Ezeiza. Año 2008. Ciudad de Buenos Aires.

Destinos	Enero	Febrero(*)	Marzo(*)	Abril	Mayo	Junio	Julio	Agosto	Septiembre	Octubre	Noviembre	Diciembre	Total
Países Limítrofes	1.567			1.387	1.425	1.391	1.548	1.407	1.347	1.358	1.322	1.494	14.246
Resto de América	672			692	695	700	698	693	575	649	610	986	6970
Europa, Oceanía y África	233			283	275	294	286	280	280	306	305	355	2897
Total Mensual	2.472	2.747	2.888	2.362	2.395	2.385	2.532	2.380	2.202	2.313	2.237	2.835	24113
													Total Anual
													29.748

(*)Disponible, solo datos totales.

Fuente: AA2000.
Elaboración: Área de estudios de Mercado y Estadísticas Turísticas.
Ente de Turismo. GCBA.

Cuadro 4.1.2 Total anual de los vuelos arribados al Aeropuerto Internacional de Ezeiza provenientes de países limítrofes. Año 2008. Ciudad de Buenos Aires.

Destinos	Enero	Abril	Mayo	Junio	Julio	Agosto	Septiembre	Octubre	Noviembre	Diciembre	Total
Brasil											
Brasilia	31	27	31	30	31	31	30	31	29	30	301
Curitiba	2	0	2			25	30		29	29	117
Florianópolis	97	30	32	30	32	31	30	2	8	26	318
Campinhas										20	20
Porto Alegre	26	33	27	32	50	44	29	62	60		363
Recife	31	30	31	36	48	36	19	14	26	29	300
Río de Janeiro	216	181	189	216	202	238	231	212	195	213	2.093
Salvador	48	0	0		7	3	2	4			64
San Pablo	368	409	428	367	444	411	397	426	380	409	4.039
Fortaleza	31	30	31	30	31	31	20				204
Maceio	4	0	0		30	3					37
Belo Horizonte	62	30	31	32	32	37	45	76	87	95	527
Porto Seguro	10	0	0		3	2	9	2	4	6	36
Cabo Frío	8	0	0		4	1			4		17
Bolivia											
Cochabamba						18	17	17	17	18	87
La Paz				51	58	53	55	56	54		327
Santa Cruz	75	81	85	30	30		1	2		54	358
Paraguay											
Asunción	86	82	84	82	84	64	48	58	51	52	691
Chile											
Santiago de Chile	415	400	411	390	393	342	337	356	370	397	3.811
Uruguay											

Área de Estudios de Mercado y Estadísticas
Ente de Turismo de la Ciudad de Buenos Aires

Montevideo	55	54	42	65	69	37	47	39	8	112	528
Punta del Este	2	0	1					1		4	8
Total Mensual	1.567	1.387	1.425	1.391	1.548	1.407	1.347	1.358	1.322	1.494	14.246

Febrero y marzo: no disponible datos desagregados.

Fuente: AA2000.
Elaboración: Área de estudios de Mercado y Estadísticas Turísticas.
Ente de Turismo. GCBA.

Cuadro 4.1.3 Total Anual de los vuelos arribados al Aeropuerto Internacional de Ezeiza provenientes del resto de América. Año 2008. Ciudad de Buenos Aires.

Destinos	Enero	Abril	Mayo	Junio	Julio	Agosto	Septiembre	Octubre	Noviembre	Diciembre	Total
USA											
Dallas	31	30	31	27	31	31	30	31	29	30	301
Miami	121	109	118	144	121	120	133	130	119	358	1.473
Nueva York	104	105	93	90	94	93	90	96	99	30	894
New Jersey										30	30
Chicago		30	22								52
Los Ángeles	31	30	31	30	31	31	30	30			244
Orlando							1				1
Ioha										6	6
Arizona										5	5
Atlanta				30	20	23			29	30	132
Washington									1		1
Ecuador											

Área de Estudios de Mercado y Estadísticas
Ente de Turismo de la Ciudad de Buenos Aires

Guayaquil	17	8	9	9	2							45
Tarapoa										70		70
Quito				3								3
Canadá												
Vancouver		0	23									23
Toronto	31	22	22	25	30	30	22	22	25	22		251
México												
Mexico DF	79	76	53	52	68	64	51	52	38	81		614
Punta Cana	3	0	0									3
Perú												
Lima	139	167	172	164	172	172	153	160	149	184		1.632
Colombia												
Bogotá	32	26	27	29	32	30	30	31	30	38		305
Venezuela												
Caracas	12	8	9	15	14	17	16	18	16	15		140
Panamá												
Panamá	42	60	62	60	62	62	2	62	58	73		543
Cuba												
La Habana	16	8	9	10	8	7	4	4	4			70
Costa Rica												
San José de Costa Rica	14	13	14	12	13	13	13	13	13	14		132
Total Mensual	672	692	695	700	698	693	575	649	610	986		6.970

Cuadro 4.1.4 Total anual de los vuelos arribados al Aeropuerto Internacional de Ezeiza provenientes de Europa, Oceanía y África. Año 2008. Ciudad de Buenos Aires.

Destinos	Enero	Abril	Mayo	Junio	Julio	Agosto	Septiembre	Octubre	Noviembre	Diciembre	Total
Holanda											
Amsterdam	9	9	8	9	9	9	2			14	69
Inglaterra											
Londres	17	17	18	17	18	18	17	20	29	30	201
Francia											
Nimes - France										32	32
Paris	31	31	31	31	31	31	30	31	29	34	310
España											
Barcelona	89	72	72	90	70	64	68	70	67	69	731
Madrid		69	62	64	70	73	73	84	79	86	660
Alemania											
Frankfurt	21	21	22	22	21	23	22	26	25		203
Munich											
Italia											
Milán	17										17
Roma	31	47	48	48	47	49	47	49	46	46	458
Australia											
Sydney	18	17	14	13	20	13	13	17	22	35	182
Malasia											
Kuala Lumpur							8	9	8	9	34
Total Mensual	233	283	275	294	286	280	280	306	305	355	2.897

Febrero y marzo: no disponible datos desagregados.

Fuente: AA2000.
Elaboración: Área de estudios de Mercado y Estadísticas Turísticas.
Ente de Turismo. GCBA.

Cuadro: 4.1.5 Total anual de los vuelos arribados al Aeroparque J. Newbery. Año 2008. Ciudad de Buenos Aires.

Lugar de Origen	Enero	Febrero	Marzo	Abril	Mayo	Junio	Julio	Agosto	Septiembre	Octubre	Noviembre	Diciembre
Total Nacionales	2188	2118	2297	2120	2044	2161	2752	2117	2144	2362	2178	2319
Total Internacionales	507	417	393	370	360	373	393	416	389	428	368	539
Total todas las frecuencias	2695	2535	2690	2490	2404	2534	3145	2533	2533	2790	2546	2858
										Total Anual		31753

Fuente: AA2000.
 Elaboración: Área de estudios de Mercado y Estadísticas Turísticas.
 Ente de Turismo. GCBA.

Cuadro: 4.1.6 Total anual de los vuelos nacionales arribados al Aeroparque J. Newbery, según región de origen Año 2008. Ciudad de Buenos Aires.

Lugar de Origen	Abril	Mayo	Junio	Julio	Agosto	Septiembre	Octubre	Noviembre	Diciembre	Total por destinos
Región Central	597	541	647	693	614	635	664	559	544	5494
Patagonia	576	540	573	850	723	693	791	728	880	6354
Noreste	314	268	257	369	191	217	307	332	331	2586
Cuyo	319	329	319	398	300	297	316	275	271	2824
Noroeste	314	366	365	442	289	302	284	284	293	2939
Total	2.120	2.044	2.161	2.752	2.117	2.144	2.362	2.178	2.319	20.197
Total Anual										26.800

Enero, febrero y marzo: no disponible datos desagregados.

Centro: Buenos Aires, Córdoba, Santa Fé.

Patagonia: La Pampa, Neuquén, Río Negro, Chubut. Santa Cruz, Tierra del Fuego.

Noroeste: Salta, Jujuy, Tucumán, Catamarca y Santiago del Estero.

Noreste: Misiones, Formosa, Chaco, Corrientes, Entre Ríos.

Cuyo: Mendoza, San Luis, San Juan y La Rioja

Fuente: AA2000.

Elaboración: Área de estudios de Mercado y Estadísticas Turísticas.

Ente de Turismo. GCBA

Cuadro: 4.1.7 Total anual de los vuelos internacionales arribados al Aeroparque J. Newbery , según ciudad de origen Año 2008. Ciudad de Buenos Aires.

Lugar de Origen	Enero*	Febrero*	Marzo*	Abril	Mayo	Junio	Julio	Agosto	Septiembre	Octubre	Noviembre	Diciembre
Asunción				22	22	21	23	13	7	12	6	12
Florianópolis												1
Campinhas							4		1			
Porto Seguro									2			
Montevideo				310	291	310	313	353	333	362	292	265
Punta del Este				38	47	42	53	50	46	53	70	260
Sgo de Chile										1		1
Total	507	417	393	370	360	373	393	416	389	428	368	539
										Total Anual		4953

(*)Disponible, solo datos totales.

Fuente: AA2000.
Elaboración: Área de estudios de Mercado y Estadísticas Turísticas.
Ente de Turismo. GCBA

Cuadro: 4.1.8 Total anual de los pasajeros arribados al Aeroparque J. Newbery y Aeropuerto Internacional de Ezeiza , según mes de arribo. Año 2008. Ciudad de Buenos Aires.

Aeropuerto	J Newbery	Ezeiza
Enero	531.898	745.785
Febrero	499.704	711.442
Marzo	472.254	625.225
Abril	432.343	616.840
Mayo	375.286	621.359
Junio	385.025	576.555
Julio	443.513	581.460
Agosto	458.423	618.550
Septiembre	463.817	637.699
Octubre	491.895	654.334
Noviembre	523.387	634.376
Diciembre	536.944	655.976
Total	5.614.489	7.679.601

Fuente: AA2000.

Elaboración: Área de estudios de Mercado y Estadísticas Turísticas.

Ente de Turismo. GCBA